明慧週報

湖南版　第 192 期　2011 年 5 月 14 日

用海外电子信箱给 freeget.ip@gmail.com 发电子邮件，10 分钟内会拿到几个 IP 地址。突破网络封锁，访问明慧网 www.minghui.org 了解更多真相！



澳复活节大游行　法轮功再展风采

【明慧网】二零一一年澳洲第一百四十一届班迪戈复活节庆典，在四月二十四日盛装大游行时达到高潮。庆典中随处可见的中华传统文化元素，彰显了淘金潮时期的华人移民对这个百年老城的深远影响力。而连续第十一年受邀参加游行的法轮功队伍既威武雄壮，又不乏祥和优美，深受民众好评。

不同年龄的学员们（最大七十多岁、最小只有几岁）身着优雅华贵的古装，由威风凛凛的大型军乐队天国乐团作前导，祥和的功法表演、优美的扇子舞和高雅的唐装舞、带有浓厚民间情趣的腰鼓队紧随其后，尽显中国传统文化的富饶，所到之处，民众报以热烈反响。

法轮功队伍复活节游行中曾多次获得最高奖“最佳社团奖”和“最佳主题表现奖”等殊荣，组委会曾向法轮功学员致信感谢，并将学员游行的录像资料收入市文献资料，作为对外推介班迪戈的资料之一。

新学员：为能了解真相而庆幸

【明慧网】我永远记得，五岁那年的一个夏日黄昏，当大学生的堂姐给我讲牛郎织女故事时的情景：红色和橙色的晚霞渲染得天空璀璨而瑰丽，蓝色的天幕上，温软的白云轻轻移动，时不时幻化成各种形象。那一刻，我真的相信，在那天幕后有神仙世界；仙子们会穿着轻盈、飘逸的裙衫，于云彩间嬉戏。

十二岁那年夏天，没有考上省重点中学，连续好多天都觉得难过；一天去上学的路上，走着走着，突然心中豁然开朗，萌发出念头：要对所有人好；要笑着过每一天。抬头看天空时，是从未有过的明丽。那一年是一九九二年。

从小，我最向往的就是世外桃源般的生活；在那里，所有一切都是那么美好。每当我向人说起自己的向往时，听者大都会说：可那是不可能的啊！那是不可能的。人们这样说。

一九九二年，当李洪志大师开始向中国人传功讲法的时候，我还只是一个小女孩；一九九九年，当大法经过七年弘传，开始遭遇无端迫害时，我依然懵懂不知。今天，当我完整通读《转法轮》约十五次后，当我完整地看完讲述法轮功学员的纪录片《我们告诉未来》时，感动的泪水不自禁地涌入眼眶；李洪志大师那无私无我的浩然正气和坦荡襟怀，那些为了真、善、忍不屈抗争的法轮功学员们，那些在邪恶迫害下过早逝去的生命，如同一首首悲壮的长诗，带给我莫名的震撼。我知道这都是真实的、发生过和正在发生的事，我为自己曾经的无知感到羞愧，但也为能了解真相而庆幸。

从今以后，我可以坚定地走这条修炼的路，只因源于心底最初的那份质朴；那是对真、善、忍由衷的信服，是生命最初就有的、最后也仍然会保持的本质。其实，所有的人都可以——如同大法弟子一样，有着如此明亮而平和的心境；他们也可以走出谎言笼罩的阴影，也可以踏实地过每一天，只要坚守心底的纯真和善良，只要每个人都以包容之心对待所有人和事，那样的世界，将会怎样的殊胜和美好！

很惭愧，我仍然只能用如此浅薄的文字来表述自己的感慨；不过，我真心地希望，自己的经历和感触，能够对无数仍然自愿或不自愿蒙蔽于俗世洪流中的、本质依然善良淳朴的人们，有一些提醒。◇

加拿大基隆拿市宣布法轮大法月

【明慧网】二零一一年四月二十七日，加拿大不列颠哥伦比亚省基隆拿市（Kelowna）市长宣布五月为“法轮大法月”。市长 Sharon Shepherd 发出褒奖令褒奖法轮大法月：

鉴于，法轮大法修炼者在日常生活中遵循“真、善、忍”的原则；并且

鉴于，法轮大法是有益于身、心、灵的修炼大法，来自各种宗教信仰、不同年龄的人们都从大法的修炼中得到了身心的健康；并且

鉴于，加拿大各地的法轮大法修炼者将义务为公众表演传统的中国舞蹈及演唱，并用游行的方式来庆祝；

鉴此，我，基隆拿市长 Sharon Shepherd，特此褒奖二零一一年五月为基隆拿市“法轮大法月”。◇


CITY OF KELOWNA

Proclamation

FALUN DAFA MONTH
May 2011

WHEREAS Falun Dafa practitioners follow the principle of Truthfulness - Benevolence - Forbearance and incorporate it into their daily lives; and

WHEREAS Falun Dafa promotes the cultivation of body, mind and spirit and it embraces people of all ages and religious affiliations; and

WHEREAS Falun Dafa practioners in communities across Canada will celebrate with parades and free public traditional Chinese dancing and singing performances; and

THEREFORE I, Sharon Shepherd, as Mayor of the City of Kelowna, do hereby proclaim May 2011 as

FALUN DAFA MONTH
In the City of Kelowna, Province of British Columbia

Sharon Shepherd
MAYOR

Dated on this day

永恒的记忆



【明慧网】一九九四年七月十五日，李洪志师父亲临郴州讲法后，短短的几年中，法轮功迅速在湖南三湘大地以人传人、心传心的形式广泛弘传。走入修炼法轮大法的人们来自各个社会阶层，有干部、工人、农民、学生、军人、警察等，炼功点象雨后春笋般遍地开花，当时，湖南郴州市有炼功点四十二个。

如图：九九年“七·二零”之前，郴州市法轮功学员们来到炼功点，老老少少、或多或少，随着悠扬的炼功音乐，静静地一起炼习第五套功法，祥和平静的集体炼功场面，吸引着过往的人们驻足观望。◇

车祸之后

【明慧网】我于一九九六年有幸修炼法轮功后，不仅身体好了，心性也得到了升华，完全变了一个人。

我经历了一次车祸，当时我骑自行车横过马路时，被一辆疾驶而来的轿车给撞了。当时我人被抛向空中，头撞到雨刷底部，把轿车挡风玻璃震碎了，接着我又重重地摔到地上；自行车摔出去好几米远，轿车的前盖被自行车撞进一个大坑。我当时心想只有一个念头：我是炼功人，有师父管着，不会有事的。

肇事司机准备把我送到医院，这时交警赶到了，不许司机开车走。我丈夫也闻讯赶到了现场。我用手捂着正在流血的头，对司机和车主说：“你们别怕，我不会讹你们的，我是炼法轮功的。”车主说：“咱们私了吧。”我说：“不存在私了公了的问题，我是法轮大法弟子，我不会有事的，我更不会讹你的。”他当场点给我一千元钱，说：“你的衣服、自行车都坏了，你先买身衣服。”我说：“不用，你们走吧。”回家后我就开始炼功，被撞的地方已经不疼了。一位熟人司机听说后对我说：“太神奇了！就是不死也得胳膊腿折脑震荡吧？我们单位的车去年撞一个人就是这么撞的，当时就给撞死了。你这真是太神了！”

我的自行车是七百五十元买的，手表三百二十元，维修费没花肇事者一分钱。单位同事说：“你怎么那么傻啊？给你钱都不要。”我说：我是按照法轮大法和师父的要求做。《转法轮》中说“好坏出自一念，如果她躺在那儿说：哎呀，我不行了，这不行，那不行。那么可能就筋断骨折了，瘫痪了。给你多少钱，你住在医院里后半辈子起不来，你能舒服吗？看热闹的人都觉得奇怪，这老太太怎么不讹他点钱呢，管他要钱。现在的人道德水准都发生扭曲了。司机是开快车了，可是他能是有意去撞人吗？他不是无意的吗？可我们现在的人就是这样的，要不讹他点钱，这看热闹的人心里都不平。现在我说好坏都分不清了，有的人告诉他你是在做坏事呢，他不相信。因为人的道德水准都发生了变化，有的人唯利是图，只要能弄到钱，什么事都干。人不为己，天诛地灭，都成了座右铭了！”

那位肇事车主在车祸当晚给我打电话说：“没想到现在还有你这样的好人！”我说：“我们法轮大法弟子都会这样做的。”有一次我丈夫出去开会碰到他，开完会在一起吃饭时，他给人们讲起他开车撞我的经过，他说当时他怕担责任，没敢承认是他开车，打算让司机承担肇事责任。他站起来让所有在场的人举起杯，说：“为法轮功干杯！法轮大法好！”◇



大法神奇语难诉

【明慧网】九五年春检查身体的结果，我的五脏六腑，只有肺是好的，其它如：心脏、肝、胆都有毛病，双肾已萎缩，恶性贫血，严重风湿。我的肾和肝本来没有病，是因为长期服各种药治疗贫血和风湿造成的，贫血和风湿等病没有治好，反倒伤了肾和肝。为此失去了继续治病的信心。

九五年学炼法轮功不到一个月，我全身所有的疾病全没了，真是一身轻，我太幸运了。我原来以为我是失血性贫血（因月经量大，流血时间长）为了缓解贫血，决定做了子宫摘除，但贫血并没有缓解。不可思议的是，修炼后的九八年五月、零三年冬季两次来例假，没有子宫，还能来例假，我的身体也非常健康。

我的弟弟彬彬，九七年春天患白血病，住进省城大医院抢救，一个星期高烧不退，昏迷不醒，用冰镇着，不见好转。我知道只有大法能救他，回家给他放师父济南讲法录音，三天放完师父的讲法录音后，他就能起来了，到外面溜达。人们见他都说：“死人活了，是法轮功救了他，法轮功真神！”他从此走入大法修炼中。

我的小外孙旺旺，三岁了还不会走路，他的父母着急了，让孩子住院，经医生检查，确诊为脑瘫，没有办法治疗，只好出院。女儿给孩子放师父的济南讲法录音，放到第七遍时，原来连站都不能站的孩子会走了！亲人见状喜出望外，所有亲人都知道，这是大法给的福份。从此，女儿、外孙都走入大法修炼。（文/幸兰）◇

在怀化洗脑班被迫服用不明药物 张志明离奇去世

（明慧网通讯员湖南报道）二零一一年四月二十四日夜，怀化沅陵县沅陵镇法轮功学员张志明突然死于自己家中。张志明曾于二零一零年九月被劫持到洗脑班，被强行服用不明药物导致昏迷。

据目击者说，张志明死后左脸及耳朵肿大、充血，连同脖子呈青紫色。张志明突然离奇死亡，公安部门既不作现场侦查、也不进行任何调查，就将其尸体移出现场由亲属拉回农村老家掩埋。

张志明，男，四十八岁，原系沅陵镇工作人员。出生在农村，从小父母双亡，兄弟四人，他是老大，三个弟弟靠他抚养成人。因生活十分困苦，张志明一直没有成家。

张志明原来身体多病，九七年修炼法轮功后，他身体好了。一九九九年七月中共违宪迫害法轮功后，张志明被迫停职。多年来，张志明一直受到县、市“六一零”不法人员的打压和不公的对待。市“六一零”的科长杨涛，经常窜到沅陵县恐吓张志明。

二零一零年九月，“六一零”在怀化开办洗脑班，下指标迫害法轮功学员，张志明和许多法轮功学员被强行劫持到洗脑班遭受残酷洗脑迫害。在洗脑班，一次，张志明被量了血压后，从未有过高血压病史的他被说成有高血压，随后，张志明被强制吞下一种黄色的不明药丸，吞下药丸后，张志明感到从后脑一直到尾椎骨如火烫一样的辣痛，很快就昏迷了。

从洗脑班回来后，张志明出现各种症状，长期头痛，嘴部发麻，经常性身体不适。

二零一一年四月二十五日早七点来钟，一个熟人看见张家的门半掩着，就叫了几声，无人答应，这位熟人感觉奇怪，就走到另一个老人家讲了这个情况，当即，二人一起来到张家，在叫门无人应声时，二人就走进屋里，一眼看到张志明倒在沙发上，已不省人事，左边脸部青肿紫血，两只手死死紧握，呈弯曲、用力的状态。

年仅四十八岁的张志明就这样不明不白地离开了人世。一位老老实实的农民艰苦地生活，只为有个好身体而炼法轮功，却终未能摆脱中共的运动打压，过早离世。人命关天！谁将为他的死负责？







郴州“六一零”非法拘禁法轮功学员

（明慧网通讯员湖南报道）郴州“六一零”（专职迫害法轮功学员的非法组织）于二零一一年五月五日开始，针对法轮功学员办封闭式的所谓“洗脑班”，地点设在郴州市北湖区党校院内，大门左侧角落里的一座单独的楼房，目前，已有三位法轮功学员被非法拘禁此地。

二零一一年五月五日上午，郴州市七四二九厂二个工作人员来到法轮功学员李广惠家敲门，李广惠询问什么事，来人说郴州“六一零”办下通知，声称要送她“学习二个月”（强制洗脑）。李广惠不开门，坚决表示不去所谓的“学习”，并一再告诉来人：修炼法轮功没有错，自己也没有做任何不好的事。来人却撞开了李广惠的家门，强行把李广惠带走，未经任何法律手续，直接驱车劫持到北湖区党校“洗脑班”非法拘禁。当时，李广惠没有带任何衣物及洗刷用品。

李广惠现年四十八岁左右，郴州市七四二九厂工人。在中共造谣诬蔑法轮功后，二零零零年，李广惠为法轮功入京上访，被单位接回后非法关押在看守所一个月。七四二九厂非法开除了李广惠的工作。李广惠为了生活，一直为恢复工作奔波，七四二九厂却以李广惠不“转化”（指放弃对“真善忍”的信仰）为由，不搭理李广惠的合理要求。

十一年来，七四二九厂一直积极配合中共市委、政法委、“六一零”迫害李广惠，李广惠曾经遭到罚款、抄家、关押、殴打、被劫持到“洗脑班”强制洗脑，并因为拒绝“转化”，不写“三书”（不炼法轮功的“保证书”、“悔过书”和“决裂书”），李广惠曾被劫持到白马垅劳教所。◇

大陆北方某大城市和湖南郴州出现的真相条幅

在长达十二年坚持不懈的反迫害讲清真相中，法轮功学员省吃俭用，利用自己的工资收入与休息时间，采用各种方式，制作了多种多样的真相资料无偿发放给中国大陆的民众，有的法轮功学员把真相发遍了所在城市乡村的家家户户，有许多学员每天只睡很少的觉，还有许多学员坚持每天都走上街头面对面向世人讲述大法的真相，成为大陆流动的三退网点。长年累月的艰辛付出，他们别无所求，只为让人摆脱中共谎言的毒害，明白法轮大法的美好与福祉并受益其中。

最新研究否定进化论适者生存论断

据科学日报2011年3月29日报道，发表在《自然》杂志上的一项新研究对进化论适者生存的论断提出质疑。英国埃克塞特(Exeter)大学、巴斯(Bath)大学和美国圣地亚哥州立大学合作的研究发现，生物多样性能以原先认为不可能的方式演化。

进化论认为生物多样性只存在于复杂的环境中。而在一个简单的环境中，最适合该环境的物种最终将排斥所有其它物种，取得支配地位。这就是进化论的“适者生存”的假设。生态学家通常称之为“竞争排斥原理”。

英国埃克塞特大学罗伯特·比尔德莫尔(Robert Beardmore)教授说：“微生物学家通过在实验室中建立非常简单的环境来检验这个假设。他们观察在这样的环境下，细菌经过几百代繁殖以后出现的情况，这相当于人类的3000年左右。进化论认为，只有该环境下最适合生存的基因组才会最后生存下来。但是实际上他们发现，实验产生了许多意想不到的遗传多样性。”

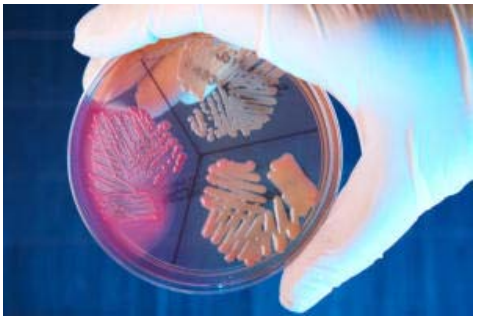

不同菌种共生在培养皿中(图片来源：iStockphoto/Monika Wisniewska)

在过去试管实验中也发现了生物多样性，但是往往被以实验没有进行足够长的时间，使得出现最后支配物种为由加以否定。新的研究表明，过去的实验没有错，是进化论的假设不对。

巴斯大学的劳伦斯·赫斯特（Laurence Hurst）教授说：“新的理解的关键是，微生物对食物的利用率取决于它们拥有食物量的多少。如果给它们足够多的食物，那么食物的使用效率就低。当我们意识到不同的微生物对食物有不同的利用策略时，我们发现一个新的原则，适者和不适者都可以共存下去。”

他们认为其中的原因是那些相对没有优势的菌种可以采用与优先菌种不同的食物使用策略来达到共存。

圣地亚哥州立大学大卫·李普森(David Lipson)博士得出结论：“早期的工作结果表明，相反的食物使用策略可以在复杂的环境中共存，但这是第一次证明了在最简单的环境中同样可以导致生物多样性。”

进化论在过去100多年来对人类在哲学、伦理学、社会学造成了极大的负面影响，成为上两个世纪种族主义，侵略扩张的“理论基础”。但是进化论的很多似是而非的结论是经不起推敲的，随着考古学、分子生物学和其它生物学研究的进展，进化论的谬误也逐渐被揭示出来。（文/蔡云飞）◇

文史漫谈：康熙论劳逸

【明慧网】《清史稿·圣祖本纪》评价康熙说：“早承大业，勤政爱民。经文纬武，寰宇一统。虽曰守成，实同开创焉。”康熙一生勤政，以下是他的庭训格言中关于劳逸的见解：

训曰：世人皆好逸而恶劳，朕心则谓人恒劳而知逸。若安于逸则不惟不知逸，而遇劳即不能堪矣。故《易》云：“天行健，君子以自强不息。”由是观之，圣人以劳为福，以逸为祸也。

翻译：世上的人都喜欢安逸而厌恶劳作，我却认为人只有恒久的劳作才会知道什么是安逸。如果一直处于安逸，那么不仅不会知道什么是安逸，而且遇到劳苦也就不能承受了。所以《易经》说：“天体运行强健，君子也应该自强不息。”这样看来，圣人把劳苦当作福，把安逸当作祸。

训曰：尝谓四肢之安佚也，性也。天下宁有不好逸乐者，但逸乐过节则不可。故君子者勤修不敢惰，制欲不敢纵，节乐不敢极，惜福不敢侈，守分不敢僭，是以身安而泽长也。《书》曰：“君子所其无逸。”《诗》曰：“好乐无荒，良士瞿瞿。”至哉，斯言乎！

翻译：曾经说追求身体的安逸是人的本性。天下哪有不喜欢安逸欢乐的人，但安逸欢乐过份了则不可以。所以君子勤恳地修行而不敢懒惰，抑制欲望而不敢放纵，节制玩乐而不敢走极端，珍惜福份而不敢奢侈，安守本分而不敢僭越，这样才会自身安顿而福泽久长。《尚书》说：“君子不追求安逸。”《诗经》说：“喜好逸乐但不荒废，贤良之士勤勤恳恳。”这话说得是最好的。

康熙在庭训格言中还说：“己逸而必念人之劳，己安而必思人之苦。”就是自己在安逸的时候，一定要想到他人的劳苦，为他人着想。◇

公汽上的公论

十二年过去了，那一次难忘的对话，一直深深地印在我脑海里，可以说北京人当年见证了法轮大法好，法轮功是正法，那时人们说的都是心里话……

那是一九九九年四月二十七日乘车，当公共汽车路过府右街时，车上人们开始议论“四•二五”。

乘客甲说：法轮功挺好的呀，怎么回事呀？

乘客乙说：可不是吗！当权的那帮人没事干，七、八年要来一次的。

乘客丙说：看来法轮功要遭殃啦。

乘客丁说：不可能吧，人家炼功，又不惹你。

售票员说：人家可真是些好人，二十五号晚上调我们车去拉法轮功的人，他们上车就主动投币，我们说不用投币，可他们自动排队上车，挨个投币，我忒佩服！

司机说：那帮人可真是好人！真是的，忒礼貌，一车人没听到一句骂人的话，下车时还对我们说谢谢。

众乘客纷纷摇头说：唉，如今好人难当。（文/蓝天）◇